



DIRECCIÓN REGIONAL DE SALUD CUSCO
DIRECCIÓN EJECUTIVA RED DE SALUD CANAS - CANCHIS – ESPINAR
DIRECCIÓN DE INTELIGENCIA SANITARIA.

BOLETÍN EPIDEMIOLOGICO: SEMANA 51.



DIRECCION REGIONAL DE SALUD CUSCO
DIRECCION EJECUTIVA RED DE SALUD CANAS - CANCHIS – ESPINAR
OFICINA DE DESARROLLO INTEGRAL

"Año de la Promoción de la Industria Responsable y del Compromiso Climático"

Sicuaní, 22 de Diciembre 2014

OFICIO CIR. 976 N°- 2014- GR.CUSCO/DRSC/U.E.401/SCCE/DE.

A. Directores de Hospital Sicuaní y Hospital Espinar, Jefes de Micro Redes: Techo Obrero, Pampaphalla, Combapata, Yanaoca, Yauri y El Descanso.

De Dr. Darío Francisco Navarro Mendoza
Director Ejecutivo de la Unidad Ejecutora 401 Salud, RSCCE.

ASUNTO : ALERTA VERDE

REFERENCIA : OFICIO CIR. 3395-2014-GR-CUSCO-DRSC-DEIS-DPCED

El presente es para saludarlo cordialmente y manifestare que, con motivo de las celebraciones de las Fiestas de Navidad (25 de Diciembre) y el acogimiento del Año Nuevo 2015, es necesario considerar lo siguiente:

Antecedentes:

- Mediante la Resolución Ministerial N° 517-2004/MINSA se aprobó la Directiva N°036-2004-OGDN/MINSA-V01 "Declaratoria de Alerta en Situaciones de Emergencia y Desastres".
A través del decreto Supremo N° 073-2014-PCM, se declaró día no laborable recuperable para el sector público y privado, el día 02 de enero del 2015.
El día jueves 25 de diciembre del 2014 y el día 01 de enero del 2015 son considerados como días feriados a nivel Nacional para los trabajadores del sector público y privado.

Analisis:

- Las características de dichas celebraciones, hacen prever la ocurrencia de situaciones adversas por el desplazamiento masivo de ciudadanos a nivel departamental e interprovincial, mayor movimientos turísticos por feriados prolongados, la congregación masiva de personas a los centros comerciales, ceremonias religiosas con concurrencia masiva de fieles, mayor ingesta de alimentos y bebidas alcohólicas, uso negligente de productos pirótecnicos, concurrencia masiva a discotecas y otros centros de esparcimientos, alteración del orden y tranquilidad pública por actos violentos.
En la región, se suma los posibles problemas ocasionados por lluvias extremas (inundaciones, Huayóns, deslizamientos) con consecuencia de daños a la salud e integridad de la población.
Frente a este escenario de riesgo para la salud de la población, es pertinente aplicar la Directiva N°036-2004-OGDN/MINSA-V.01 "Declaratoria de alerta en Situaciones de Emergencias y Desastres", aprobada por Resoluciones Ministeriales N°517-2004/MINSA, con el objetivo de los establecimientos de la salud de la región Cusco, adopten las medidas necesarias para reducir el riesgo y asegurar la atención oportuna y adecuada de los daños a la salud.

En este contexto esta dirección en coordinación con las estrategias correspondientes determinan declarar Alerta Verde en los establecimientos de salud del ámbito de la Red de Salud Canas Canchis Espinar desde las 08:00 horas del día 23 de diciembre 2014 hasta las 8:00 horas del día 05 de enero del 2015, periodo en el cual dicha alerta de ser necesario y previa evaluación será cambiada a Alerta Amarilla o Roja.

ACCIONES RECOMENDADAS:

- Implementar y difundir la alerta el 100% de los Establecimientos de Salud de su complejidad.
Estimación de Probables daños a la salud de las personas en el ámbito de la de su jurisdicción
Actualizar la información de recursos humanos insumos-medicamentos, número de camas, ambulancias y otros, para ser frente a los posibles eventos adversos
Fortalecer la operatividad de la red asistencial de Referencia y Contra referencia
Evaluar y mantener operativos los medios de comunicación y transporte.
Actualizar, la agenda de teléfonos, direcciones del personal, así como establecimientos, Micro redes, servicios de salud, hospitales, Policía nacional Bomberos, senerazgo, otros
Los brigadistas de primera respuesta a nivel regional deberán estar alerta a cualquier requerimiento de su Red
Garantizar la permanencia del personal de salud en todos los establecimientos.
La atención del usuario en el primer nivel de atención será permanente, no considerar los feriados establecidos.

Para tal efecto, en caso de Emergencia y Desastres se debe notificar en la ficha EDAN y a los números 974343613 (RPC) y al RPM *306443.

Hago propicia la oportunidad, para desear a Ud. y a todo su personal "FELICES FIESTAS DE NAVIDAD Y PROSPERO AÑO 2015".

Atentamente



Handwritten signature and official stamp of the Director Executive of the Regional Health Directorate of Cusco - Espinar.

Director Ejecutivo de la Red de Servicios de Salud Canas Canchis Espinar

Med. Darío Francisco Navarro Mendoza.

Jefe de la Oficina de Desarrollo Integral de la Red de Servicios de Salud Canas Canchis Espinar.

Lic. Agripina Cáceres Corrales.

Jefe de Inteligencia Sanitaria de la Red de Servicios de Salud Canas Canchis Espinar.

Med. Iván Valentín Corbacho Carazas.

Equipo de Epidemiología.

Tec. Inf. Carolina Huaraca Hermoza

Table with 3 columns: Índice, Reporte Epidemiológico, and Page numbers. Rows include: REPORTE EPIDEMIOLOGICO (Pag.1), NOTIFICACIÓN INDIVIDUAL/ BROTES Y OTROS. (Pag. 2), Mortalidad Materna (Pag. 3), Mortalidad Perinatal (Pag. 4), Notificación consolidada (Pag. 5), Infec. Respiratorias Agudas (Pag.5, 6), Infec. Diarreicas Aguda (Pag. 7,8)

Fuente: Epidemiología RSSCCE.

I. NOTIFICACIÓN INDIVIDUAL

1. ENFERMEDADES INMUNO-PREVENIBLES.

VIGILANCIA EPIDEMIOLÓGICA DE ENFERMEDADES INMUNO-PREVENIBLES.					
DISTRITOS	ESTABLECIMIENTO	DIAGNOSTICO	2014		
			F	M	TOTAL
SICUANI	ES SALUD SICUANI	RUBEOLA CASO SOSPECHOSO		1	1
SICUANI	ES SALUD SICUANI	RUBEOLA CASO SOSPECHOSO	1		1
		TOTAL	1	1	2

En la S.E N° 51- 2014, No se reportó casos, manteniéndose con ello 02 Casos sospechosos de Rubeola procedente del distrito Sicuani notificado por ES Salud Sicuani; los cuales fueron Descartados por Laboratorio del INS.

Fuente: Epidemiología RSSCCE

VIGILANCIA EPIDEMIOLÓGICA DE: ESAVIS.

A la semana 51, no se notificaron casos de ESAVI severo en ningún establecimiento de salud, haciéndose la notificación diaria por vía telefónica a la Red de Salud.

Fuente: Epidemiología RSSCC

VIGILANCIA EPIDEMIOLÓGICA DE: PARÁLISIS FLÁCIDA AGUDA

DISTRITOS	ESTABLECIMIENTO	PARÁLISIS FLÁCIDA AGUDA	2013			2014		
			F	M	TOTAL	F	M	TOTAL
ACOMAYO	PS MOSOCLACTA	PARÁLISIS FLÁCIDA AGUDA		1	1			0
SAN PEDRO	PS SAN PEDRO	PARÁLISIS FLÁCIDA AGUDA			0		1	1
		TOTAL	0	1	1	0	1	1

En la S.E. N° 51- 2014, no se reportó ningún caso de Parálisis Flácida. El caso probable de Parálisis flácida (PFA) procedente del distrito de San Pedro fue descartado por laboratorio según reporte del INS.

Fuente: Epidemiología RSSCC

2. MORTALIDAD MATERNA

VIGILANCIA EPIDEMIOLÓGICA DE LA MORTALIDAD MATERNA

NÚMEROS DE MUERTES MATERNAS RED CANAS CANCHIS ESPINAR, 2009-2014 (Hasta la S.E. N° 51).

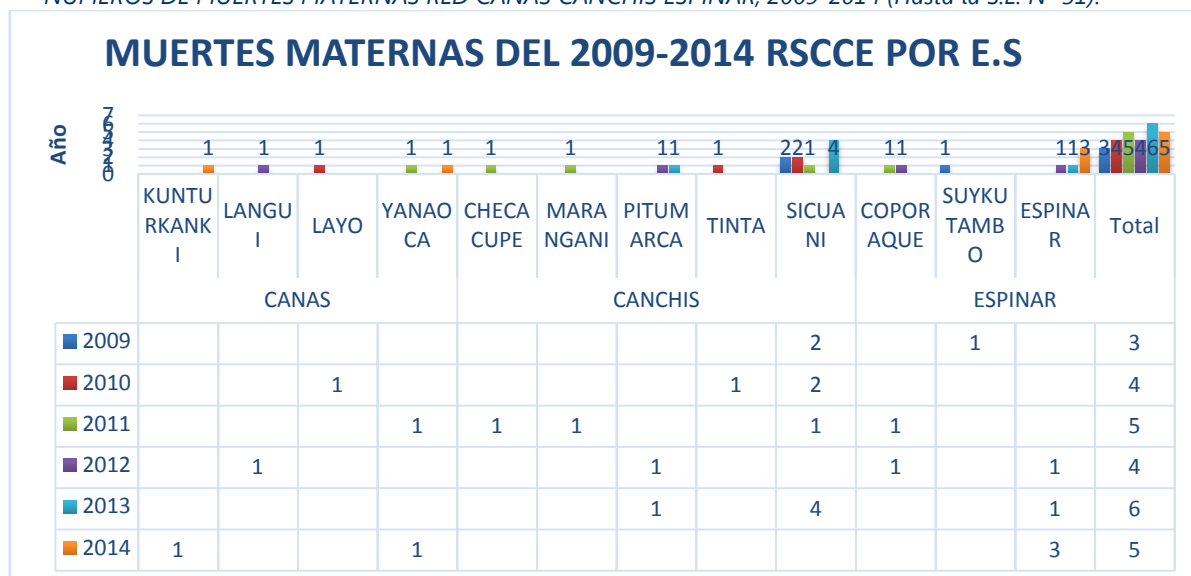

MUERTES MATERNAS SEGÚN DISTRITOS RED CANAS CANCHIS ESPINAR DIRESA CUSCO 2009-2014 (Hasta S.E N° 51)

PROVINCIA	DISTRITO	ESTABLECIMIENTO	2009	2010	2011	2012	2013	2014
CANAS	KUNTURKANKI	EL DESCANSO						1
	LANGUI	LANGUI				1		
	YANAOCA	YANAOCA			1			1
	LAYO	LAYO		1				
CANCHIS	CHECACUPE	CHECACUPE			1			
	MARANGANI	MARANGANI			1			
	PITUMARCA	PITUMARCA					1	
	TINTA	TINTA		1				
	PITUMARCA	PS. PHINAYA				1		
	SICUANI	UZCUPATA		1			1	
	HOSPITAL SICUANI	2	1	1		3		
ESPINAR	COPORAQUE	COPORAQUE			1	1		
	SUYKUTAMBO	SUYKUTAMBO	1					
	ESPINAR	YAURI				1		
		HOSPITAL ESPINAR					1	3
Total			3	4	5	4	6	5

A la semana 51 se tiene notificados 05 casos de MM (03 MM Indirectas y 02 MM Directas) en la Red CCE; (01) un caso MM directa del distrito de Kunturkanki S.E 03; (01) Muerte Materna Indirecta del distrito de Yanaoca Provincia de Canas Sem. Epi.22;(01) Muerte Materna Indirecta de la Prov. Espinar S.E 27; (01) MM Indirecta notificada por la GERESA Arequipa. S. E. 30 y en la S.E 35 se notificó 01 caso de MM directa procedente del Hospital de Espinar del Distrito de del mismo nombre.

MORTALIDAD PERINATAL.

PROVINCIA	DISTRITO	ESTABLECIMIENTO	2014		
			FETAL	NEONATAL	Total
CANAS	CHECCA	PS. CHECCA		2	2
	KUNTURKANKI	EL DESCANSO	1	2	3
	LAYO	PS. LAYO	3	3	6
	QUEHUE	PS. HUINCHIRI		1	1
	TUPAC AMARU	PS. TUNGASUCA	1		1
	YANAOCA	CS. YANAOCA	3	2	5
CANCHIS	COMBAPATA	C.S COMBAPATA	1		1
		PS CHIARA	2		2
	MARANGANI	CS.MARANGANI	1		1
	PITUMARCA	PS. PITUMARCA		3	3
	SAN PABLO	PS. SANTA BARBARA	1	1	2
	SICUANI	HOSPITAL SICUANI	7	5	12
		ESSALUD SICUANI	2		2
		PS. HERCCA		1	1
		CS. TECHO OBRERO		1	1
		PS. PAMPAPHALLA	2		2
		PS. QUEHUAR		1	1
	PS. LA FLORIDA	1		1	
ESPINAR	COPORAQUE	PS. COPORAQUE	4	1	5
		PS. URINSAYA	1		1
	ESPINAR	CS. YAURI	1		1
		PS. TINTAYA MARQUIRI	1		1
		PS. PALLPATA		2	2
		PS. Accocunca	1		1
		HOSPITAL ESPINAR	6	4	10
Total general			39	29	68

A la semana 51-2014 se notificaron 68 m. p, (39 Fetales y 29 Neonatales), cabe mencionar que dos (02) muertes perinatales son procedentes de la jurisdicción de la Red Cusco Sur (Distritos de San-Sebastián y Acomayo, respectivamente). Entonces 66 corresponden a la Red de Salud Canas-Canchis-Espinar.

MUERTES PERINATALES SEGÚN PROVINCIA Y DISTRITO.

PROVINCIA	DISTRITO	2012		Total 2012	2013		Total 2013	2014		Total 2014
		FETAL	NEONATAL		FETAL	NEONATAL		FETAL	NEONATAL	
CUSCO	SAN SEBASTIAN							1		1
ACOMAYO	ACOPIA								1	1
CANAS	CHECCA	2	1	3		3	3		2	2
	KUNTURKANKI	1	1	2	1	2	3	1	2	3
	LANGUI	1		1		1	1			
	LAYO					1	1	3	3	6
	PAMPAMARCA		1	1						
	QUEHUE	1		1	1		1		1	1
	TUPAC AMARU		1	1	1	1	1	1	1	1
YANAOCA	1	1	2	3	1	4	3	2	5	
CANCHIS	CHECACUPE	1		1	3		3			
	COMBAPATA	1	2	3		2	2	3		3
	MARANGANI				2		2	1		1
	PITUMARCA	1	4	5	1	1	2		3	3
	SAN PABLO	1	1	2		1	1	1	1	2
	SICUANI	7	8	15	12	5	17	11	7	18
ESPINAR	TINTA				1		1			
	ALTO PICHIGUA							1		1
	COPORAQUE	1	1	2	3	1	4	5	1	6
	ESPINAR	5	5	10	3	2	5	7	4	11
	OCORURO		1	1						
	PALLPATA					2	2	1	2	3
PICHIGUA					2	2				
Total general		23	27	50	33	22	55	39	29	68

El comparativo anual muestra un tendencia de incremento de casos de muertes perinatales para la S.E. EPI. N° 51 del año 2014 lo cual debe analizarse según EESS para poder identificar las causas de dicho incremento e implementar medidas correctivas inmediatas.

**MUERTES PERINATALES SEGÚN PESO Y EDAD AL FALLECER
RED CCE 2014 (Hasta LA S.E N° 51)**

MATRIZ BABIES

PESO	MUERTE FETAL		TIEMPO DE VIDA RN(neonato)			TOTAL	%
	ANTE-PARTO	INTRA-PARTO	<24HORAS	1-7 DÍAS	8-28 DÍAS		
(500-999)grs.	4	1	2	1	0	8	11.7
(1000-1499)grs.	2	1	0	1	0	4	6.7
(1500-1999)grs.	4	1	5	0	0	10	13.3
(2000-2499)grs.	5	1	1	3	2	12	18.3
(2500-2999)grs.	7	1	0	1	2	11	16.7
>3000 grs.	7	5	2	5	4	23	33.3
TOTAL	29	10	9	8	8	68	100
%	41.7	16.7	15	14	13.3	100	

3. ENFERMEDADES TRANSMITIDAS POR VECTORES.

VIGILANCIA EPIDEMIOLÓGICA DEL: DENGUE

CASO REPORTADOS DE DENGUE SEGÚN DISTRITO, NOTIFICADOS POR LOS ESTABLECIMIENTOS DE SALUD RED CCE.

RED CANAS CANCHIS ESPINAR 2014 (Hasta la S.E N° 51)

DEPARTAMENTO	PROVINCIA	DISTRITO	ESTABLECIMIENTO NOTIFICANTE	2013				2014			
				DENGUE CON/SIN SEÑALES DE ALARMA				DENGUE CON/SIN SEÑALES DE ALARMA			
				PROBABLE	CONFIRMADO	DESCARTADO	TOTAL	PROBABLE	CONFIRMADO	DESCARTADO	TOTAL
MADRE DE DIOS	TAMBOPATA	INAMBARI	HOSPITAL SCUANI						1		1
MADRE DE DIOS	TAMBOPATA	TAMBOPATA	HOSPITAL SCUANI						1		1
MADRE DE DIOS	MANU	MANU	HOSPITAL SCUANI		1		1				
MADRE DE DIOS	TAMBOPATA	TAMBOPATA	PS. CHECACUPE						1		1
TOTAL				1		1		3		3	

A la Semana S.E. N° 51-- 2014 se reportó 3 casos probables de Dengue, los cuales son procedentes del departamento de Madre de Dios, 01 caso reportado del puesto de salud de Checacupe provenientes del distrito de Tambo pata; 02 casos Notificados por el Hospital Sicuani.

VIGILANCIA EPIDEMIOLÓGICA DE: LEISHMANIOSIS

(DIRESA CUSCO (2014 Hasta S.E N° 51)

DEPARTAMENTO	PROVINCIA	DISTRITO	ESTABLECIMIENTO REPORTADO	2012			2013			2014		
				Cutánea	Mucosa	TOTAL	Cutánea	Mucosa	TOTAL	Cutánea	Mucosa	TOTAL
MADRE DE DIOS	TAMBOPATA	INAMBARI-MZUKO	HOSPITAL SICUANI	2	1	3	5	9	14	10	3	13
MADRE DE DIOS	TAMBOPATA	PUERTO MALDONADO	P.S PAMPAPHALLA							1		1
MADRE DE DIOS	TAMBOPATA	INAMBARI-MZUKO	C.S COMBAPATA				1	3	4	2		2
MADRE DE DIOS	TAMBOPATA	TAMBOPATA	C.S YANAOCA							1		1
MADRE DE DIOS	TAMBOPATA	INAMBARI-MZUKO	PS CHECACUPE								1	1
MADRE DE DIOS	TAMBOPATA	LAS PIEDRAS	CS TINTA	1		1						
MADRE DE DIOS	TAMBOPATA	INAMBARI	PS PITUMARCA	4		4	6	1	7	1		1
CUSCO	LA CONVENCION	ECHARATE	PS. CHIARA		1	1	1	1	2			
Total				7	1	9	13	14	27	15	4	19

A la Semana S.E. N° 51-2014 se reportaron 19 casos confirmados de Leishmaniosis, reportados por el Hospital Sicuani; todos provenientes del distrito de Tambopata - Inambari, Mazuko Provincia de la Convención del ámbito de la Región Cusco, y Madre de Dios.

VIGILANCIA EPIDEMIOLÓGICA DE TUBERCULOSIS

CASOS DE TUBERCULOSIS POR PROVINCIAS, DISTRITOS Y DIAGNOSTICO RED CCE. CUSCO, 2014(A LA S.E .N° 51)

PROVINCIA	DISTRITO	ESTABLECIMIENTO	DIAGNOSTICO	SEXO		Total
				F	M	
CANAS	CHECCA	PS. CHECCA	TBC PULMONAR C/CONF. BACTERIOL		1	1
			TBC RECAIDA	1		1
	KUNTURKANKI	CS. EL DESCANSO	TBC PULMONAR C/CONF. BACTERIOL	1	1	2
	QUEHUE	CS. YANAoca	TUBERCULOSIS EXTRAPULMONAR	1		1
	YANAoca	CS. YANAoca	TBC PULMONAR C/CONF. BACTERIOL	1	3	4
CANCHIS	CHECACUPE	PS. CHECACUPE	TBC PULMONAR C/CONF. BACTERIOL	5	1	6
	COMBAPATA	CS. COMBAPATA	TBC PULMONAR C/CONF. BACTERIOL	2	1	3
		PS. CHIARA	TBC PULMONAR C/CONF. BACTERIOL	3	1	4
	MARANGANI	PS. CHECTUYOC	TBC PULMONAR C/CONF. BACTERIOL	1		1
		PS. CUYO	TBC PULMONAR C/CONF. BACTERIOL	1	1	2
		PS. OCCOBAMBA (SICUANI)	TBC PULMONAR C/CONF. BACTERIOL		2	2
	PITUMARCA	PS. PITUMARCA	TBC PULMONAR C/CONF. BACTERIOL		1	1
	SAN PEDRO	PS. SAN PEDRO	TBC PULMONAR C/CONF. BACTERIOL	3		3
	SICUANI	CS. PAMPA PHALLA	TBC PULMONAR C/CONF. BACTERIOL	1	2	3
			TUBERCULOSIS EXTRAPULMONAR	1	1	2
		CS. TECHO OBRERO	TBC PULMONAR C/CONF. BACTERIOL	1	3	4
		HOSPITAL SICUANI	TBC PULMONAR C/CONF. BACTERIOL	2	8	10
			TUBERCULOSIS EXTRAPULMONAR	2	2	4
		PS. LA FLORIDA	TBC PULMONAR C/CONF. BACTERIOL	1	1	2
		PS. QUEHUAR	TBC PULMONAR C/CONF. BACTERIOL		2	2
		PS. UZCUPATA	TBC PULMONAR C/CONF. BACTERIOL	1		1
	PS. HERCCA	TBC PULMONAR C/CONF. BACTERIOL		2	2	
TINTA	CS. TINTA	TBC PULMONAR C/CONF. BACTERIOL	1	2	3	
ESPINAR	ALTO PICHIGUA	PS. ACCOCUNCA	TBC PULMONAR C/CONF. BACTERIOL	1		1
	ESPINAR	CS. YAURI	TBC PULMONAR C/CONF. BACTERIOL		1	1
		HOSPITAL ESPINAR	TBC PULMONAR C/CONF. BACTERIOL		1	1
		PS. PALLPATA	TBC PULMONAR S/CONF. BACTERIOL		1	1
		PS. TINTAYA MARQUIRI	TBC PULMONAR C/CONF. BACTERIOL	1		1
	PALLPATA	PS. PALLPATA	TBC PULMONAR C/CONF. BACTERIOL	1		1
SUYCKUTAMBO	PS. SUYCKUTAMBO	TBC PULMONAR C/CONF. BACTERIOL		1	1	
LIMA	MIRAFLORES	HOSPITAL SICUANI	TBC PULMONAR C/CONF. BACTERIOL		1	1
Total general				32	40	72

Hasta la semana N° 51 se reportó 72 casos de TBC, dentro de ellas 07 Extra pulmonares, 01 caso de TBC Recaída Y 64 Casos pulmonar.

3. NOTIFICACIÓN CONSOLIDADA

INFECCIONES RESPIRATORIAS AGUDAS EN MENORES DE 5 AÑOS.

Inteligencia Sanitaria Red de servicios de Salud Canas Canchis Espinar. Correo Electrónico: epicce@renace.dge.gob.pe, ivac206@hotmail.com, Teléfono: 352765 anexo 123

VIGILANCIA EPIDEMIOLÓGICA DE: IRAS NO COMPLICADAS EN MENORES DE 5 AÑOS

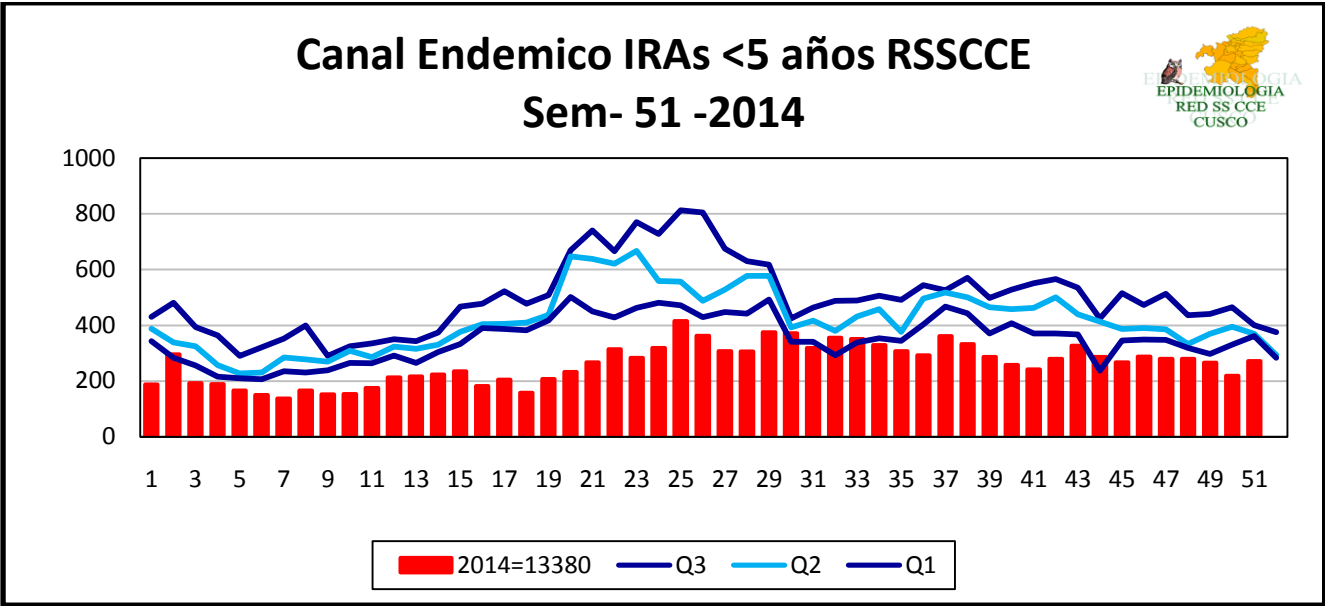

A la semana 51 se reportaron un total de 13 380 casos de IRAS no complicadas cuyo comparativo anual donde muestra un tendencia que se mantiene dentro de la curva de riesgo en comparación a los años anteriores.

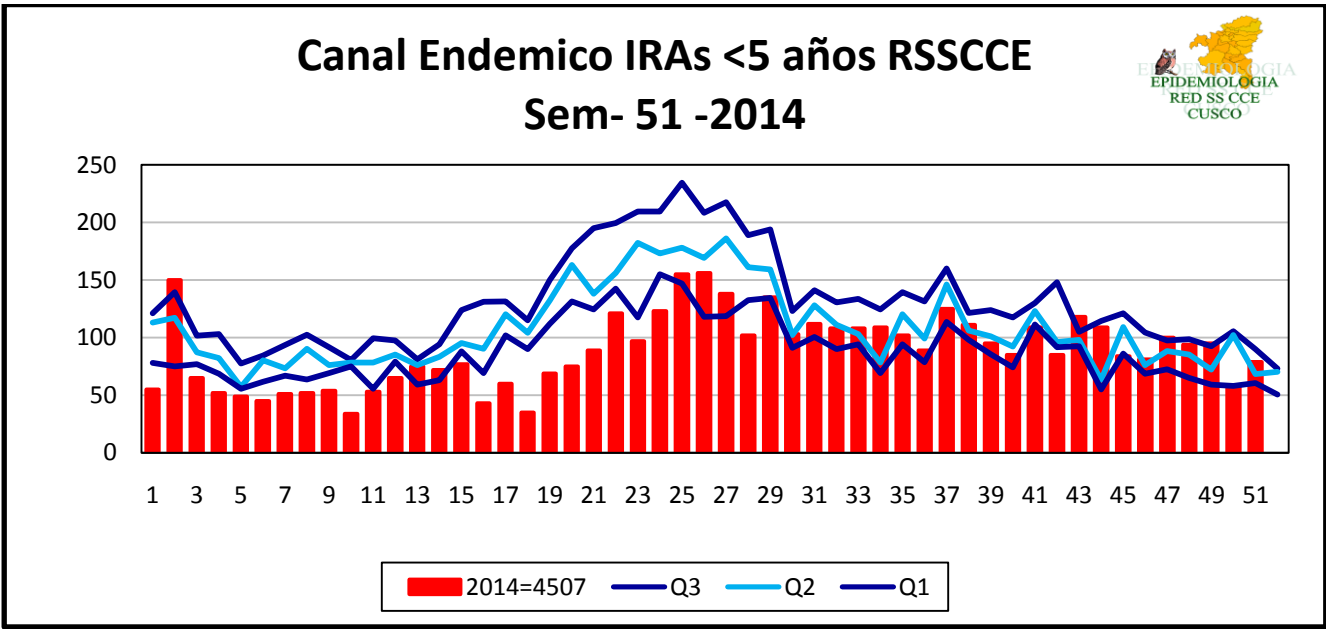

A la Semana Epidemiológica 51 se reportaron un total de 4 507 casos de IRAS no complicadas en la Micro-Red Yauri, observándose un pico en las semanas 02,25, 26, 29,37 se debe precisar que estos picos son por motivo del cambio climático, actualmente la temperatura se mantiene por consiguiente los casos se encuentran dentro de la curva de riesgo.

NOTIFICACIÓN DE INFECCIONES RESPIRATORIAS AGUDAS HASTA LA SEMANA 51 -2014 RSCCE

IRAS SEGÚN MICRO-RED Y EESS

RAZ_SOC	SEMANA																																																			Total	
	1	2	3	4	5	6	7	8	9	10	11	12	13	14	15	16	17	18	19	20	21	22	23	24	25	26	27	28	29	30	31	32	33	34	35	36	37	38	39	40	41	42	43	44	45	46	47	48	49	50	51		
CS. COMBAPATA	3	4	10	13	3	2	0	7	4	2	2	6	4	2	5	11	8	8	8	4	2	11	5	8	9	10	10	9	16	3	3	17	8	6	2	8	17	6	2	5	2	9	9	10	12	9	5	10	7	4	19	359	
CS. TINTA	2	6	0	2	2	4	0	3	3	1	0	4	1	0	0	0	0	0	1	4	1	1	1	2	6	10	4	4	8	6	2	9	6	9	7	9	10	8	5	3	1	1	3	0	1	3	5	4	5	6	3	176	
PS. CHECAUPE	9	7	8	5	2	1	4	5	5	5	8	11	4	10	6	4	4	4	5	3	9	7	17	12	12	6	7	12	5	9	9	13	21	10	3	12	18	13	7	6	5	7	9	10	5	5	3	2	11	6	4	385	
PS. CHIARA	1	1	0	1	5	1	6	5	1	2	6	3	6	1	4	0	4	0	3	0	4	16	3	3	1	5	2	2	1	3	0	1	6	9	2	5	4	7	9	7	5	9	10	9	11	8	5	5	0	4	3	209	
PS. MOSOCLACTA	3	3	3	1	1	3	2	1	2	1	5	3	2	2	7	7	3	4	0	4	0	3	1	4	4	4	1	1	7	5	2	1	0	3	3	2	5	3	3	2	5	3	0	3	3	2	1	3	2	4	0	137	
PS. PITUMARCA	4	16	9	7	9	6	5	2	6	8	5	9	4	10	4	9	13	4	4	10	4	9	5	12	5	11	7	4	3	13	12	9	9	16	9	15	3	10	1	1	6	2	3	2	2	15	3	7	5	11	21	379	
Total	22	37	30	29	22	17	17	23	21	19	26	36	21	25	26	31	32	20	21	25	20	47	32	41	37	46	31	32	40	39	28	50	50	53	26	51	57	47	27	24	24	31	34	34	34	42	22	31	30	35	50	1645	
CS. EL DESCANSO	7	6	6	15	5	4	4	4	9	10	5	6	8	12	5	10	8	5	8	6	10	10	8	6	15	5	10	8	9	10	13	12	16	15	7	18	15	7	7	14	6	21	13	8	6	6	17	3	4	3	452		
PS. CHECCA	3	2	4	2	0	4	4	6	3	4	1	6	3	3	3	0	1	1	1	5	10	12	11	4	12	11	14	21	13	9	1	16	12	15	7	1	7	7	8	2	4	4	2	1	7	6	6	1	3	0	0	283	
PS. CHITBAMBA	0	2	3	0	0	0	1	0	0	5	2	3	3	1	2	4	7	4	3	2	5	2	1	2	3	4	4	2	7	4	5	4	4	1	9	3	5	2	4	3	4	0	4	1	5	4	1	4	1	2	2	144	
Total	10	10	13	17	5	8	9	10	12	19	8	15	14	16	10	14	16	10	12	13	25	24	20	12	30	20	28	31	29	23	19	32	32	31	23	22	27	16	19	12	22	10	27	15	20	16	13	22	7	6	5	879	
CS. PAMPA PHALLA	4	9	8	0	10	5	1	4	4	2	8	2	13	5	10	7	7	5	3	13	25	4	28	13	18	19	22	0	17	34	27	26	21	23	7	0	0	21	22	19	6	18	16	3	15	2	2	2	12	16	18	576	
PS. LA FLORIDA	2	2	3	4	3	2	4	3	3	6	1	3	0	1	4	2	3	8	5	3	1	2	3	4	5	5	9	9	11	7	1	1	7	4	4	6	7	6	0	1	0	3	5	1	1	2	4	5	3	2	1	1	82
PS. PHINAYA	1	2	1	3	0	0	0	1	1	0	2	0	0	0	0	1	1	0	0	2	2	1	1	2	1	1	2	1	0	0	0	0	0	0	1	0	4	0	1	0	0	0	0	0	0	0	0	0	0	0	1	0	33
PS. QUEHJAR	4	1	1	2	0	1	2	1	4	0	0	2	2	5	3	2	2	2	2	1	2	4	2	2	7	3	4	3	4	13	7	7	1	4	3	4	3	5	4	2	0	2	4	4	2	1	5	3	2	1	4	149	
PS. SAN PABLO	1	1	3	0	7	4	1	1	1	2	3	3	3	1	8	0	0	0	6	4	3	1	5	1	4	1	2	2	4	4	4	2	4	4	1	0	7	4	2	1	0	2	1	2	0	0	2	1	0	1	0	114	
PS. SAN PEDRO	4	3	0	0	0	4	0	0	2	1	0	0	2	0	0	6	5	1	2	3	1	2	2	7	9	4	7	1	5	3	1	4	3	8	8	4	8	3	8	2	3	5	6	1	2	4	5	4	3	3	7	166	
PS. SANTA BARBARA	0	1	2	1	1	1	2	1	1	2	3	1	2	0	2	2	1	1	2	1	6	2	4	4	2	0	0	1	4	3	1	2	1	2	10	5	3	2	7	4	1	0	1	6	1	4	2	0	3	3	2	113	
PS. UZCUPATA	2	2	0	0	0	2	3	2	2	1	1	0	0	0	1	1	2	0	0	0	5	2	2	3	4	2	0	0	8	3	0	2	1	2	2	0	0	0	0	1	1	2	0	0	0	0	0	0	0	2	0	61	
Total	18	21	18	10	21	19	13	13	18	14	16	13	22	12	28	20	21	18	20	25	45	19	47	35	51	35	44	17	53	67	41	47	38	47	35	20	28	45	43	31	11	32	33	17	21	13	20	15	24	28	32	1394	
ESSALUD SUCUANI	0	0	0	0	0	0	0	0	0	0	0	0	0	0	0	0	0	0	0	0	0	0	0	0	0	0	0	0	0	0	0	0	0	0	0	0	0	0	0	0	0	0	0	0	0	0	0	0	0	0	0	76	
HOSPITAL SUCUANI	21	25	20	24	18	19	11	10	6	15	24	19	27	24	18	15	34	13	21	4	5	8	2	13	9	13	7	19	18	30	15	12	26	17	9	9	8	9	6	10	7	31	29	22	24	31	17	28	14	26	15	857	
SANIDAD PNP SUCUANI	0	0	0	0	0	0	0	0	0	0	0	0	0	0	0	0	0	0	0	0	0	0	0	0	0	0	0	0	0	0	0	0	0	0	0	0	0	0	0	0	0	0	0	0	0	0	0	0	0	0	0	4	8
Total	21	25	20	24	18	19	11	10	6	15	24	19	27	24	18	15	34	13	21	4	5	8	2	13	9	13	7	19	18	30	15	12	26	17	9	9	8	9	6	10	7	31	29	22	24	31	17	28	14	26	15	943	
CS. MARANGANI	0	0	1	2	0	0	0	1	0	0	0	0	0	0	0	2	3	0	0	7	0	0	0	7	18	10	1	0	0	10	1	5	1	0	4	1	0	0	0	6	2	1	0	2	1	2	1	0	0	0	0	89	
CS. TECHO OBRERO	17	21	13	16	12	15	7	15	10	8	1	9	3	20	10	16	9	6	14	16	19	22	29	21	23	12	10	25	21	31	10	29	23	28	24	18	28	21	30	16	16	14	27	29	26	26	28	24	16	22	20	926	
PS. CHECTUYOC	2	3	5	2	0	1	2	3	1	4	0	5	3	2	1	2	0	4	5	4	5	9	13	5	8	7	11	2	2	11	6	2	5	5	4	5	4	6	5	3	9	6	2	1	4	9	2	4	2	4	215		
PS. CONDE VILUYO	1	0	3	0	1	0	0	2	0	2	1	0	0	0	0	0	3	1	0	4	3	3	1	3	1	1	0	0	3	0	0	0	10	0	0	1	4	2	0	0	1	1	3	1	1	0	0	0	0	0	0	58	
PS. CUYO	2	2	5	4	0	2	2	2	2	1	5	4	2	4	1	5	4	3	6	2	1	5	1	2	6	2	0	4	3	4	4	2	1	7	5	2	7	4	4	2	5	3	2	3	2	5	0	3	5	4	2	168	
PS. HERCCA	1	0	0	0	0	1	0	2	0	0	0	4	4	1	1	0	2	2	0	0	1	0	1	1	2	0	5	3	5	1	2	1	2	0	1	1	0	1	1	0	1	0	0	0	0	0	0	0	1	0	49		
PS. LANGUI	3	0	5	1	3	0	2	2	2	6	0	3	3	0	0	1	0	2	3	3	5	3	4	0	4	6	0	10	7	3	5	6	4	0	5	8	8	5	2	3	2	8	4	8	0	3	6	12	8	1	5	184	
PS. LAYO	11	5	2	5	6	6	5	5	3	1	0	4	7	6	8	4	5	3	12	5	9	7	5	13	14	9	7	12	10	11	5	9	12	11	23	0	16	9	15	11	11	12	17	6	18	8	9	10	14	433			
PS. OCCOBAMBA	6	6	4	1	11	0	5	4	5	3	7	9	5	4	4	14	3	6	4	8	5	6	7	10	3	5	8	7	6	0	23	10	9	2	4	12	28	11	5	16	4	14	6	2	4	14	4	8	3	13	357		
Total	43	37	38	31	33	25	23	36	23	22	18	33	29	38	29	44	30	25	30	56	44	52	55	58	53	55	41	63	65	64	58	69	65	51	59	71	80	64	56	63	47	58	57	71	46	61	58	56	56	42	58	2469	
CS. YANA OCA	11	6	1	20	9	11	10	16	12	26	9	21	12	23	10	6	3	9	7	20	18	17	17	21	29	21	7	18	16	27																							

ENFERMEDADES DIARREICAS AGUDAS EN MENORES DE 5 AÑOS.

VIGILANCIA EPIDEMIOLÓGICA DE: EDAS NO COMPLICADAS EN MENORES DE 5 AÑOS

Canal Endemico EDAs <5 años - Sem 51 - 2014

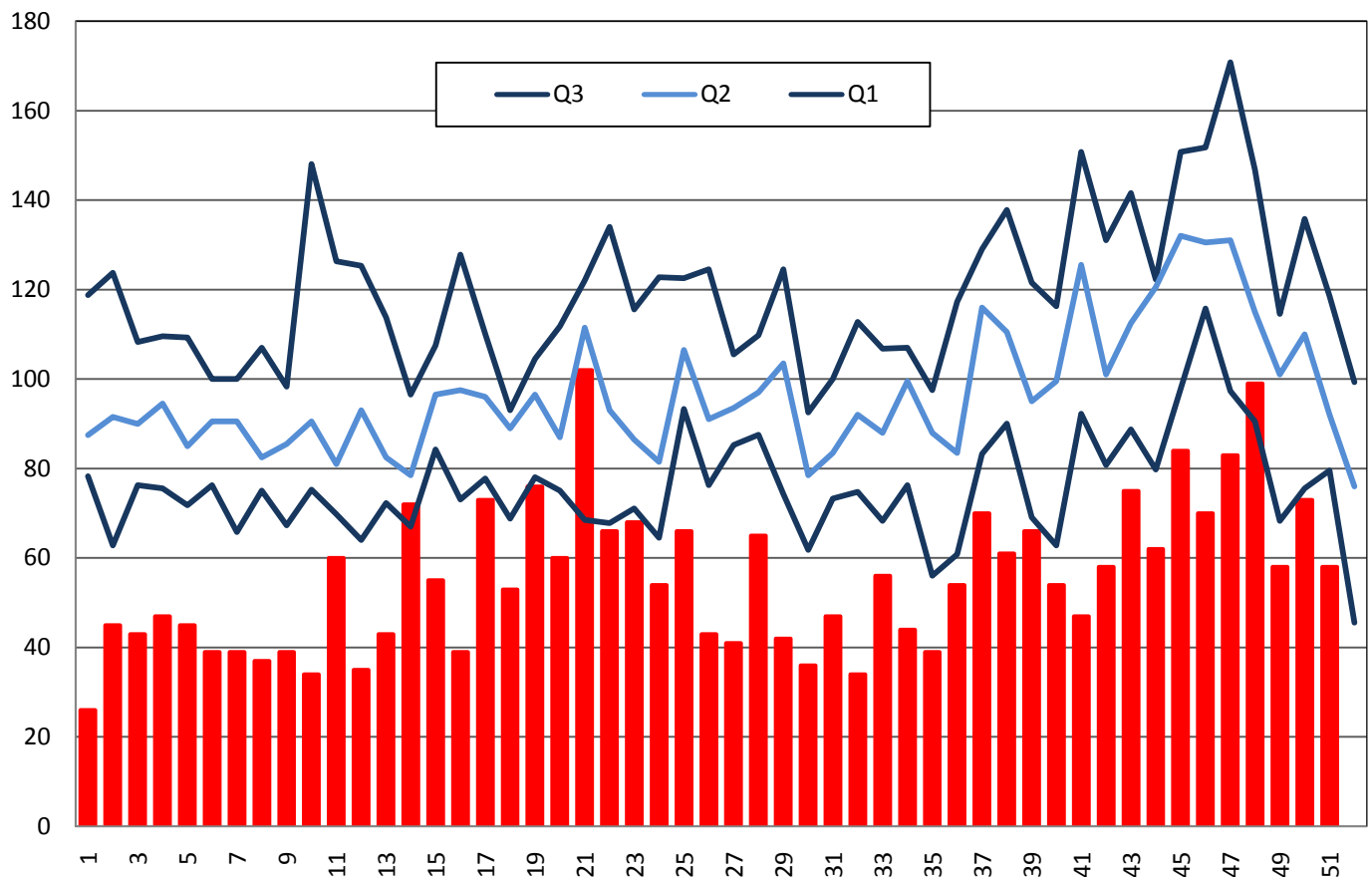

A la semana 51 se reportaron un total de 1890 casos de EDAS no complicadas, mostrando una tendencia de incremento irregular que se explica por cambios bruscos de temperatura.

X. EPI NOTICIAS.

EVALUACIÓN DE DAÑOS Y ANÁLISIS DE NECESIDADES DE SALUD PRELIMINAR

Zona afectada:

Departamento: CUSCO

Provincia: CANAS

Distrito: QUEHUE

Localidad: ANEXO HANANSAYA

Vías de acceso disponibles para llegar a la zona afectada:

1. Tipo de Transporte: terrestre

2. Tipo de Vehículo: Carro

3. Lugar de partida: Yanaoca

4. Tiempo de llegada (horas): ½ Hora

5. Ruta alterna: -- Ninguna

III. CARACTERÍSTICAS DEL EVENTO GENERADOR DE DAÑOS:

1. DÍA Y HORA DE OCURRENCIA: 22 – 12 - 2014 15:30 horas aproximadamente

2. EVENTO GENERADOR: Presencia de Lluvias + Descarga Eléctrica.

3. DESCRIPCIÓN DEL EVENTO: El 22 – 12 - 2014 se produjo **descarga eléctrica por rayo**, en el sector de Hanansaya, afectando a todos los ocupantes de una familia, quienes se encontraban dentro de su vivienda.

4. EVENTOS SECUNDARIOS: Muerte de los 4 ocupantes de la mencionada familia y daños materiales de la vivienda.

IV .DAÑOS GENERALES

Población Total:4.

Población Damnificada:4

Personas muertas: 0

3. Viviendas: Total: 1 = Habitables: 1 + Inhabitables: 0 + Destruídas: 0

4. Afectación de servicios básicos: Ninguno

V. DAÑOS A LA SALUD

1. Heridos: NINGUNO

Número de Muertos: 4 . Número de desaparecidos: 0 .

3. Personal de Salud Afectado: NINGUNO

4. Daños al Servicio de Salud de la localidad: NO

VI. ACCIONES PRIORITARIAS PARA EL CONTROL DE LA SITUACIÓN Y LA ATENCION DE LA SALUD:

1. ATENCIÓN INMEDIATA: Intervención inmediata por parte del personal de salud y autoridades locales

VII. REQUERIMIENTOS DE APOYO EXTERNO PARA EJECUCIÓN DE ACCIONES PRIORITARIAS:

COORDINACIONES REALIZADAS HASTA EL MOMENTO:

COE- RCCE, Municipalidad, P.N.P.

Lugar: EE. SS

Fecha: 23/12/2014 Hora:13:00.

Responsable del reporte: Virginia Florez Quispe

Cargo o Función: Coordinadora del Programa de Emergencia y Desastres de la RSCCE

E-Mail: emergencia_ue401@hotmail.com

LISTA DE AFECTADOS

N°	NOMBRES Y APELLIDOS	SEXO	EDAD	DIAGNOSTICO	CONDICIÓN
1	Gladys Ayma Ccoyori	F	22	Quemadura	Fallecido
2	Ruth Ayma Ccoyori	F	26	Quemadura	Fallecido
3	Nilder Puma Ayma	M	6	Quemadura	Fallecido
4	Alvaro Puma Ccoyori	M	4	Quemadura	Fallecido